



Índice

Artigo de Opinião	2
Notícias	3
Agenda	4



Boletim da RACS

1ª Edição das Jornadas LusoSaúde foi um sucesso!

Foi no passado dia 10 de novembro de 2023 que a RACS realizou as primeiras Jornadas Científicas da Saúde da Lusofonia, abreviadamente designadas por Jornadas LusoSaúde, em formato *online*.

Esta jornada de um dia constituiu-se por um programa científico diversificado, que teve como finalidade promover a interculturalidade, a formação e a cooperação científica entre instituições do ensino superior e centros de investigação de países e comunidades de língua portuguesa, nas diversas áreas das ciências da saúde.

Com uma previsão de mais de duas centenas de participantes, este evento contou com a participação de docentes, profissionais não docentes, estudantes e restante público interessado, dos vários países e territórios lusófonos, e ficou marcado pelo debate, troca de experiências e partilha entre os elementos presentes.

Do Programa destacou-se 2 conferências e a apresentação de 117 trabalhos científicos, mais de 50 comunicações orais e 60 e-pósteres, de 15 áreas da saúde (Audiologia, Ciências Biomédicas Laboratoriais, Ciências da Nutrição, Ciências da Visão, Ciências Dentárias/ Saúde Oral, Ciências Farmacêuticas/Farmácia, Ciências Médicas, Enfermagem, Fisiologia Clínica, Fisioterapia, Outras áreas afins, Saúde e Ambiente, Terapêuticas não Convencionais, Terapia da Fala, Terapia Ocupacional).

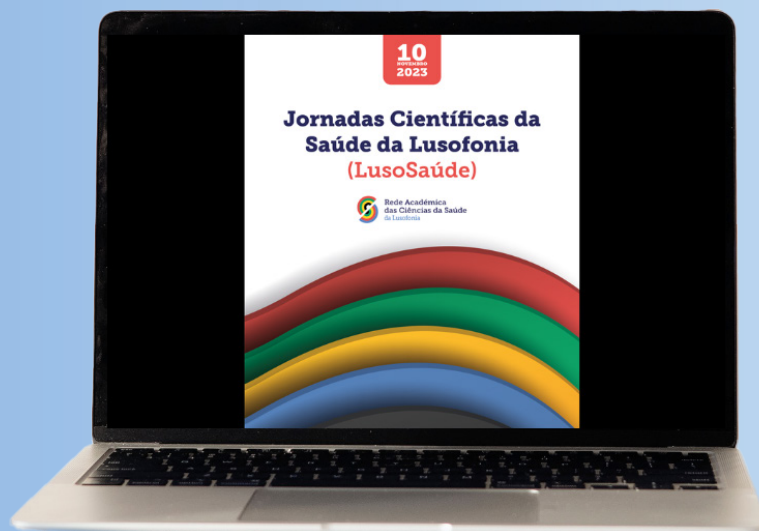

Rede Académica
das Ciências da Saúde
da Lusofonia

17 Núcleos Académicos da RACS

Audiologia * Ciências Biomédicas Laboratoriais * Ciências da Nutrição * Ciências da Visão
Ciências Médicas * Enfermagem * Farmácia * Fisiologia Clínica * Fisioterapia
Imagem Médica e Radioterapia * Ortoprotésia Podologia * Psicologia * Saúde e Ambiente
Saúde Oral * Terapia Fala * Terapêuticas Não Convencionais * Terapia Ocupacional





Artigo de Opinião

“One Health”: defender todas as formas de vida para proteção da humanidade

Este ensaio pretende discutir as lições aprendidas com a experiência trágica da Pandemia. A principal hipótese para seu início foi pelo efeito “transbordamento”, ou seja, quando o vírus passa de uma espécie silvestre à espécie humana. Após este acontecimento, em torno de 7 milhões de pessoas morreram em decorrência da doença de Covid-19.

Aprendemos que é necessário mudar a relação da humanidade com a natureza. Desde final do século XVIII, há um aumento substancial de emissão de poluentes no ambiente, e extrativismo predatório da natureza. Ao desenvolvimento pós revolução industrial, não houve um correspondente cuidado à preservação da natureza, e o equilíbrio ambiental. A interferência humana sobre o planeta é de tal grandeza que levou à alteração físico-química da Terra, período que vem sendo chamado de Antropoceno.

O acordo de Paris firmado em 2015 pelas nações mais desenvolvidas no planeta, tem por principal objetivo o controle da emissão de gases e resíduos poluentes no ambiente, para que a temperatura da Terra, que já aumentou em 1,5 grau desde o período anterior à revolução industrial, não continue a aumentar. Vivemos o que se convencionou chamar de emergência climática, o que é também uma emergência à vida e saúde humanas.

A Organização Mundial de Saúde chegou ao entendimento que para proteger a vida humana, é necessária a proteção de todas as formas de vida, proteção da natureza, e equilíbrio ambiental. Isto, é um dos pressupostos para se tentar prevenir uma nova Pandemia, e eventos



Túlio Batista Franco, PhD
Professor Titular da Universidade Federal Fluminense, Brasil
Diretor do Instituto de Saúde Coletiva - ISC/UFF, Brasil

climáticos extremos, severamente ameaçadores da humanidade. A Organização Mundial de Saúde (OMS), antevendo este fato, criou o conceito One Health (saúde única, ou, uma só saúde), que tem por principal objetivo a defesa de humanos, animais e ambiente de forma integrada.

O corpo humano como “unidade cósmica”, que para protegê-lo é necessário proteger a natureza, está presente no pensamento tradicional indígena dos povos da Amazônia, como um pilar fundamental da sua filosofia. Este encontro entre o conhecimento ancestral, e da OMS, é algo extraordinário. Estudos nesta direção são necessários, como atualização do estado da arte na relação humanidade-natureza. Esta é uma das principais lições que ficaram aos estudiosos, e operadores de políticas públicas de saúde e ambiente, da experiência trágica da Pandemia.

RevSALUS

Revista Científica da Rede Académica das Ciências da Saúde da Lusofonia

Uma revista internacional de ciências da saúde, em língua portuguesa, de acesso aberto, com um sistema de revisão por pares

Submissão e publicação gratuitas
Página Eletrônica RevSALUS



Notícias

Programa das Jornadas LusoSaúde

Os trabalhos das Jornadas LusoSaúde arrancaram com a Sessão de Abertura presidida pela Prof.ª Doutora Mafalda Duarte, em representação da Direção da RACS e da Comissão Organizadora do evento, e pela Prof.ª Doutora Daniela Gonçalves, em representação da Comissão Coordenadora dos Núcleos Académicos da RACS e da Comissão Organizadora das jornadas.



Figura 1 - Sessão de Abertura

De seguida foram abertas as sete salas virtuais simultâneas para a apresentação dos trabalhos científicos na forma de comunicações orais e de pósteres.

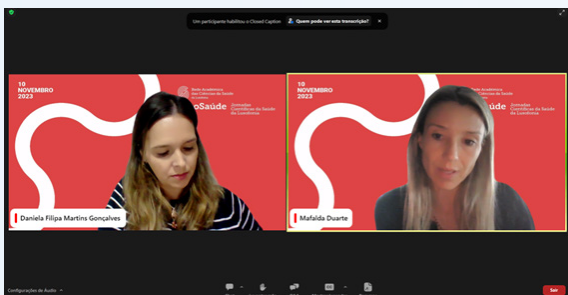

Figura 2 - Sala virtual 6 | Ciências Farmacêuticas

A manhã encerrou com a realização da Conferência “Inteligência Artificial aplicada às Ciências da Saúde”, proferida pelo Prof. Doutor Pedro Rodrigues, do Departamento de Medicina

da Comunidade, Informação e Decisão em Saúde da Faculdade de Medicina da Universidade do Porto (Portugal), a qual contou com uma audiência de mais de 50 participantes.

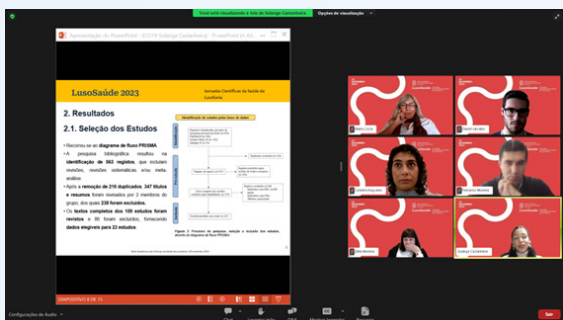

Figura 3 - Conferência “Inteligência Artificial aplicada às Ciências da Saúde”

Os trabalhos do período da tarde arrancaram com a segunda e última conferência do programa, “A Ética e a Tomada de Decisão Profissional”, proferida pelo Prof. Doutor Miguel Ricou, do Departamento de Ciências Sociais e da Saúde da Faculdade de Medicina da Universidade do Porto (Portugal). À semelhança da anterior, esta sessão plenária revelou-se igualmente de elevado interesse, tendo tido uma audiência de mais de 50 participantes.



Figura 4 - Conferência “A Ética e a Tomada de Decisão Profissional”

Seguidamente foram abertos os trabalhos das seis salas virtuais para apresentação das comunicações livres.



Como tornar-se associado da RACS

(Consulte <http://racslusofonia.org/tornar-se-associado/>)



Rede Académica das Ciências da Saúde da Lusofonia

Associados Efetivos: Instituições públicas ou privadas, de ensino superior e/ou de investigação de língua portuguesa, no âmbito das ciências da saúde.

Associados Afiados: Instituições públicas ou privadas de ensino superior e/ou de investigação ibero-americanas e outras, para além das de língua portuguesa, no âmbito das ciências da saúde.



Notícias



Figura 4 - Conferência "A Ética e a Tomada de Decisão Profissional"

A Sessão de Encerramento foi um momento de encontro entre os participantes destas jornadas, onde os membros da organização e os moderadores das diversas salas simultâneas tiveram a oportunidade de refletir sobre os trabalhos desenvolvidos ao longo do programa do evento, destacando-se a qualidade dos trabalhos apresentados e a riqueza dos painéis, e a importância deste tipo de eventos como meio de divulgação do conhecimento científico e multidisciplinar em ciências da saúde no espaço da lusofonia.

Assista aqui à [Sessão de Encerramento](#).

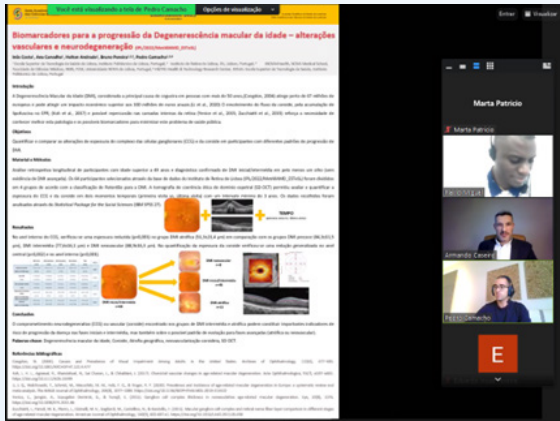

Como tornar-se parceiro da RACS

(Consulte <http://racslusofonia.org/parcerias/>)



Rede Académica das Ciências da Saúde da Lusofonia

As Entidades Parceiras da RACS são entidades sem a qualidade de associado que manifestem vontade em aderir e colaborar na concretização dos fins e dos objetivos da Rede.

(Hospitais, clínicas, associações profissionais, associações de doentes/utentes)



Agenda dos Associados da RACS



Católica Nursing Talk

A Escola de Enfermagem (Porto) da UCP realiza o Seminário “Long COVID em Adultos e Crianças: Semelhanças, Diferenças e a Relação com Encefalomielite Miálgica”, no dia 15 de dezembro, às 17h00, em formato híbrido. Participação gratuita de inscrição obrigatória.

Mais informações: [Clique Aqui](#).



III Encontro de Jovens Investigadores da CPLP sobre África (EJICPLP)

O CEa - Centro de Estudos sobre África e Desenvolvimento do ISEG da Universidade de Lisboa, em colaboração com o Ministério de Ensino Superior Ciência Tecnologia e Inovação e o Ministério Economia e Planeamento de Angola, realizam o III Encontro de Jovens Investigadores da CPLP sobre África (EJICPLP) nos dias 27 a 29 de março de 2024

Mais informações: [Clique Aqui](#).



Jornadas Científicas Egas Moniz

2nd edition of the Digital Health: Key Knowledge in Digital Health Immersion course is open for registrations.

Dates: 11th & 12th January 2024

Sign up here <https://bit.ly/AHED-DIGITAL-HEALTH-2024>



Encontro Internacional da Rede de Saúde Coletiva da UFF

A UFF realiza o Encontro Internacional da Rede de Saúde Coletiva nos dias 17 a 19 de abril de 2024

Mais informações: [Clique Aqui](#).

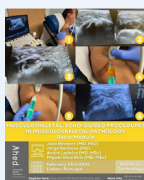

Curso Musculoesquelético: Echo-guided Procedures in Musculoskeletal Pathology

A Ahed comunica a abertura das inscrições para a 2ª edição do curso “ Musculoesquelético: Echo-guided Procedures in Musculoskeletal Pathology”, no dia 23 de fevereiro de 2024.

Mais informações: [Clique Aqui](#).



XXIV CONGRESSO NACIONAL DE ORTOPTISTAS

A APOR, Entidade Parceira da RACS, realiza o XXIV Congresso Nacional de Ortopedistas nos dias 18, 19 e 20 de abril 2024, na Costa da Caparica, Almada (Portugal).

FICHA TÉCNICA

Propriedade: Rede Académica das Ciências da Saúde da Lusofonia – RACS

Responsabilidade Editorial: Direção da RACS (Jorge Conde, António Luís

Carvalho, José João Mendes, Mafalda Duarte e João Lobato)

Secretariado Editorial: Márcia Pereira

Design Editorial e Paginação: João Teles e Paula Cruz

Periodicidade: Quinzenal

Publicação: Exclusivamente em suporte digital

Endereço e contactos: Edifício INOPOL – Instituto Politécnico de Coimbra,

Campus da Escola Superior Agrária, Quinta da Bencanta, 3045-601, Coimbra

Telemóvel: (+351) 915 677 972 Email: geral@racslusofonia.org



<http://racslusofonia.org>



[@racslusofonia](https://www.facebook.com/racslusofonia)



[@racslusofonia](https://www.instagram.com/racslusofonia)



[@racslusofonia](https://www.linkedin.com/company/racslusofonia)